

Externe integratie

Declaratie dure geneesmiddelen

DG301

Versie EI-standaarden: 1.0
07-04-2016
Versiedatum:

RESTITUTIENOTA

Standaard bij het gebruik van de restitutenota en de restnota

Uitgave document: 2
Uitgavedatum: 3-5-2021
Kenmerk: DG301v1.0_Restitutenota_u2.pdf

Adres- en contactgegevens

Correspondentieadres

Vektis
Postbus 703
3700 AS ZEIST

Bezoekadres

Vektis
Sparrenheuvel 18
3708 JE ZEIST

Telefoon: 030 8008 300

Voor veel gestelde vragen en om je specifieke vraag te stellen kun je terecht op de website van Vektis: www.vektis.nl.

Informatie over standaarden kun je vinden op www.vektis.nl/streams/standaardisatie.

De inhoud van de Vektis standaardisatie documentatie is met uiterste zorgvuldigheid tot stand gebracht. De inhoud wordt regelmatig gecontroleerd en geactualiseerd. Vektis kan echter niet aansprakelijk worden gesteld voor de juistheid, volledigheid en actualiteit van de website. Vektis is niet aansprakelijk voor eventuele schade of consequenties ontstaan door direct of indirect gebruik van de inhoud van de documentatie.

Informatie uit deze documentatie mag je overnemen mits je daarbij de bron vermeldt.

Declaratie dure geneesmiddelen

Deze standaardbeschrijving hoort bij de laatste uitgaven van de volgende DG301v1.0 documentatie:

- Berichtspecificatie DG301;
- Berichtspecificatie DG302;
- Standaardbeschrijving DG301;
- Invulinstructie DG301.

Revisiehistorie EI-standaard

Versie EI-standaard	Uitgave document	Aard/reden wijzigingen	Datum uitgave
1.0	2	Paragraaf 2.4 Kortingen toegevoegd	3-5-2021
1.0	2	Acceptgiro's verwijderd uit de invulvoorbeelden	3-5-2021
1.0	2	Het woord 'acceptgiro' is op diverse plaatsen vervangen door 'iDEAL QR-code'.	3-5-2021
1.0	1	Eerste uitgave restitutenota bij eerste versie DG301.	01-04-2016

Doelgroepen

- Zorgverzekeraars
- MSZ-instellingen die dure geneesmiddelen mogen declareren, zoals: Ziekenhuizen, ZBC's (Zelfstandig Behandel Centrum), GRZ-Instellingen, revalidatiecentra.
- Servicebureaus (clearinghouses, factoringbureaus)

Status

De eerste versie van de EI-standaard is opgesteld in afstemming met Zorgverzekeraars Nederland, zorgverzekeraars, Nederlandse Vereniging van Ziekenhuizen (NVZ), Nederlandse Federatie van Universitair medische centra (NFU), zorgaanbieders en softwareleveranciers van zorgaanbieders.

Beheer EI-standaard

De EI-standaarden worden functioneel beheerd door Zorgverzekeraars Nederland. Het technisch beheer wordt uitgevoerd door Vektis C.V.

Inhoudsopgave

1.	Inleiding	5
1.1	Context restitutenota in de declaratieketen	5
2.	Functionele standaard restitutenota Declaratie dure geneesmiddelen	8
2.1	Indeling	8
2.2	Gegevensverzamelingen (blokken)	8
2.3	Gegevenselementen	10
2.4	Kortingen	12
3.	Functionele standaard restnota generiek	14
4.	Technische standaard restitutie- en restnota generiek	15
4.1	Leesbaarheid	15
4.2	Digitale aanlevering	15
5.	Voorbeelden restitutie- en restnota Declaratie dure geneesmiddelen	16
5.1	Voorbeeld lay-out restitutenota	17
5.2	Voorbeeld lay-out restnota	18
6.	Bijlagen	19
6.1	Mutatieoverzicht	19

1. Inleiding

Dit document betreft de complete instructie bij het gebruik van de standaard restitutenota voor Declaratie dure geneesmiddelen DG301, versie 1.0, 07-04-2016.

De standaard restitutenota is tot stand gekomen op basis van het generieke formaat restitutenota en aangepast naar de specifieke dure geneesmiddelen situatie. Het generieke deel is afgeleid van het programma van eisen Generieke formaat restitutenota. Het specifieke deel behoort bij de gegevens die specifiek zijn voor de voor Declaratie dure geneesmiddelen DG301. Er is voor de restitutie geen retourinformatie beschreven.

1.1 Context restitutenota in de declaratieketen

Binnen de declaratieketen wordt het overgrote deel van de declaraties via elektronische uitwisseling van EI-berichten tussen de zorgaanbieder en zorgverzekeraar afgehandeld. Een deel echter wordt via andere nota's afgehandeld. De volgende nota's zijn in omloop:

- de nota aan cliënt of te wel de restitutenota;
- de restnota aan cliënt, zijnde nota over de kosten die niet (meer) voor vergoeding in aanmerking komen;
- de verzamelnota van de zorgaanbieder aan de zorgverzekeraar.

Onderstaande illustratie geeft de informatiestromen voor de declaratie aan de verzekerde aan.

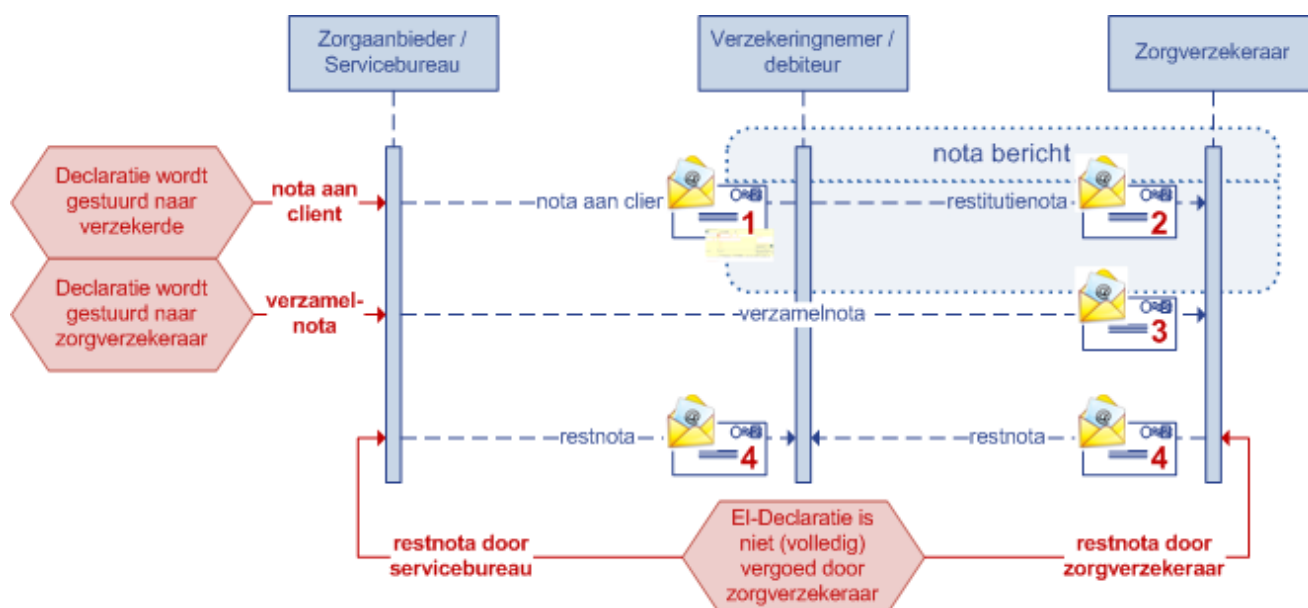

Het proces bestaat uit de volgende stappen:

1. Een nota aan cliënt (restitutienota) wordt via papier of digitaal door de zorgaanbieder of servicebureau namens de zorgaanbieder aan de verzekerde patiënt gestuurd.
2. De nota aan cliënt wordt via papier of digitaal door de verzekerde aan de zorgverzekeraar gestuurd met eventueel, als de zorgverzekeraar dit ondersteunt, een begeleiding van een aantekening aan wie de nota betaald moet worden (zichzelf of zorgaanbieder).
3. I.p.v. een elektronisch EI-bestand wordt een in uitzonderingsgevallen verzamelnota door de zorgaanbieder rechtstreeks aan de zorgverzekeraar gestuurd.
4. Wanneer in sommige gevallen de declaratie niet of gedeeltelijk is betaald omdat de verzekerde geen (volledige) dekking heeft wordt een restnota of door de zorgaanbieder of servicebureau namens de zorgaanbieder of door de zorgverzekeraar zelf aan de verzekerde patiënt gestuurd.
5. De zorgverzekeraar
 - o bepaalt aan de hand van de nota aan cliënt/verzamelnota en de verzekeringsvoorwaarden of en voor hoeveel de verzekerde in aanmerking komt voor teruggave,
 - o bericht de verzekerde of zorgaanbieder/servicebureau over de afhandeling van de declaratie en
 - o betaalt in geval van vergoeding het te vergoeden bedrag aan de verzekerde of zorgaanbieder/servicebureau.
6. Wanneer de restnota door de verzekerde naar de zorgverzekeraar wordt gestuurd wordt deze door de zorgverzekeraar afgewezen omdat deze die niet (meer) voor vergoeding in aanmerking komt.

De 1^e 4 stappen zijn in de illustratie opgenomen.

De reikwijdte van de standaard restitutenota geldt de volgende processtappen:

- processtap 2, de nota aan cliënt, of te wel de restitutenota van verzekerde aan zorgverzekeraar. De aantekening aan wie de nota betaald moet worden (zichzelf of zorgaanbieder) valt hier niet onder.
- processtap 6, de restnota, met dien verstande dat de eisen hiervoor enkel gericht zijn op het herkennen van de restnota.

De standaard van de nota's bevat alleen de door de verzekeraars ontvangen restitutenota en door de verzekerde ontvangen restnota's. Berichtgeving van verzekeraar naar verzekerde (via uitkeringspecificatie of online communicatie) valt niet onder de reikwijdte van dit document.

De restitutenota heeft primair twee doelen:

- Het betalen van het gefactureerd bedrag aan de zorgaanbieder door de verzekerde of eventueel, als de zorgverzekeraar dit ondersteunt, door de zorgverzekeraar namens de verzekerde.
- Wanneer de verzekerde het bedrag betaald heeft, het (gedeeltelijk) terugbetalen van het gefactureerd bedrag aan de verzekerde door de zorgverzekeraar.

De restnota heeft als doel:

- Het bij de verzekerde incasseren van het niet door de zorgverzekeraar vergoede bedrag.

Overige uitgangspunten zijn:

- Het gebruik van een standaard formaat voor de restitutenota wordt opgenomen in de uniforme declaratieparagraaf van het convenant tussen zorgverzekeraars en een beroepsgroep. Naleving hiervan kan contractueel tussen zorgverzekeraar en zorgaanbieder geregeld worden, waarbij verwezen wordt naar de uniforme declaratieparagraaf. Bij geen contract is men voor naleving van het standaard formaat aangewezen op de bereidwilligheid van de zorgaanbieder.
- De nota's kunnen door de zorgaanbieder of het servicebureau per post of digitaal aan de verzekerde gestuurd worden (of beiden). Het heeft de voorkeur de nota digitaal te versturen. Bij de geautomatiseerde afhandeling via post is het gewenst dat de nota op maximaal één pagina staat.
- De restitutenota betreft één aandachtsgebied, het is bijvoorbeeld niet mogelijk op één nota en declaratieregels voor eerstelijns psychologische hulp en overige sectoren op te nemen. Deze worden gesplitst in twee facturen.
- De restitutenota betreft één of meer prestaties aan één verzekerde. Dit is uit het oogpunt van privacy.
- Indien er sprake is van een eigen bijdrage moet de declaratieregule op de nota altijd inclusief de eigen bijdrage worden opgenomen. Het is dus niet toegestaan om prestaties exclusief eigen bijdrage op de nota te zetten of los de eigen bijdrage op te nemen.
- Bedragen zijn inclusief BTW.
Er worden geen separate BTW-bedragen en BTW % opgenomen. De wet- en regelgeving vereist dit niet voor consumenten (verzekerden).

2. Functionele standaard restitutenota Declaratie dure geneesmiddelen

2.1 Indeling

- Staande A4,
- Indien afdruk, enkelzijdig.

- De factuur is opgebouwd uit een aantal samenhangende blokken:
 1. Declarantgegevens (voorlooprecord),
 2. Geadresseerde,
 3. Factuurgegevens (voorlooprecord),
 4. Verzekerde (verzekerde record),
 5. Declaratieregels (prestatierecords
 6. Totaalbedrag (sluitrecord) en
 7. Optionele gegevens zoals iDEAL QR-code.

Alle blokken zijn minimaal beschreven, alleen deze gegevens die voor de verzekerde en zorgverzekeraar nodig zijn ter verwerking.

2.2 Gegevensverzamelingen (blokken)

1. Declarantgegevens

De declarantgegevens identificeren de persoon of instelling aan wie de factuur betaald moet worden. De declarant kan een servicebureau zijn. Het servicebureau kan namens de zorgaanbieder innen of de vordering hebben overgenomen van de zorgaanbieder.

Voor de verzekerde zijn naam, adres, contact- en bankgegevens van belang, voor de zorgverzekeraar de AGB-codes. Deze AGB-codes zijn vergelijkbaar met de AGB-codes uit het declaratievoorlooprecord van een EI-bestand.

- De declarantgegevens worden bovenaan de factuur afgedrukt. Wanneer de factuur aan een servicebureau is uitbesteed worden de gegevens van de zorgaanbieder en de gegevens van het servicebureau beide afgedrukt.
- De standaard voor declarantgegevens is voor alle aandachtsgebieden gelijk, per aandachtsgebied wordt niet afgeweken van het generieke formaat.

2. Geadresseerde

De geadresseerde is de ontvanger van de nota, deze kan afwijken van verzekerde. Via de geadresseerde kan eventueel de juiste verzekerde gevonden worden in de administratie van de zorgverzekeraar.

- De geadresseerde staat links- of rechtsboven, onder de afgedrukte declarantgegevens op de factuur.
- De standaard voor geadresseerde is voor alle aandachtsgebieden gelijk, per aandachtsgebied wordt niet afgeweken van het generieke formaat.

3. Factuurgegevens

Identificatie van de factuur met nummer en datum. Deze factuurgegevens zijn vergelijkbaar met factuurnummer en datum uit het declaratie voorlooprecord van een EI-bestand.

- Afhankelijk van de geadresseerde staan de factuurgegevens rechts of links naast de geadresseerde.
- Het factuurnummer dient over een periode van minimaal 5 jaar uniek te zijn.
- De standaard voor factuurgegevens is voor alle aandachtsgebieden gelijk, per aandachtsgebied wordt niet afgeweken van het generieke formaat.

4. Verzekerde

Het verzekerdeblok vertegenwoordigt de patiënt voor wie de prestaties zijn verricht. Deze wordt gelijk het verzekerderecord in het declaratie EI-bestand geïdentificeerd. Dit gebeurt volgens de geboortedatum en het BSN-nummer. Wanneer geen BSN-nummer bekend is wordt het Verzekerdenummer gevuld.

- Afhankelijk van de geadresseerde staat de verzekerde direct rechtsonder of direct linksonder de geadresseerde.
- De standaard voor verzekerde is voor alle aandachtsgebieden gelijk, per aandachtsgebied wordt niet afgeweken van het generieke formaat.

5. Declaratiegegevens

De declaratiegegevens vertegenwoordigen het geheel aan prestaties dat bij de verzekerde in rekening is gebracht. Deze zijn vergelijkbaar met de prestatie records uit het EI-bestand.

- De declaratiegegevens worden opgedeeld in declaratieregels en staan direct onder de verzekerde.
- De regel start altijd met de kolom 'datum' en eindigt met de kolommen 'aantal' en 'bedrag'.

- De kolommen zijn duidelijk gescheiden door middel van minimaal 2 spaties tussen de kolomwaarden.
- De prestatie en de bijbehorende tarieven worden zoveel mogelijk op één regel gerepresenteerd op de nota.
- Wanneer de declaratieregels meerdere regels op de pagina bevatten wordt elke volgende regel als volgt opgebouwd:
 - <naam element A>: <waarde element A> <naam element B>: <waarde element B> etc.
Een voorbeeld: DBC-code: 069899042 Omschrijving: Verpleegligdagen in epilepsiecentrum

6. Totaalbedrag

Het totaalbedrag is het totaal van de bovenstaande regels en moet de verzekerde in zijn geheel voldoen aan de declarant. Dit totaalbedrag is inclusief korting en BTW en is vergelijkbaar met het totaalbedrag uit het declaratiesluitrecord van een EI-bestand.

- Het totaalbedrag staat rechtsonder de laatste declaratieregels van de declaratiegegevens onder de kolom 'bedrag'.
- De standaard voor totaalbedrag is voor alle aandachtsgebieden gelijk, per aandachtsgebied wordt niet afgeweken van het generieke formaat.

7. Optionele gegevens

De optionele gegevens worden niet door de zorgverzekeraars verwerkt.

- Het zijn gegevens die voor de verzekerde van belang zijn. Het betreft bijvoorbeeld de iDEAL QR-code, extra declarantgegevens zoals KvK-nummer en URL en factuurgegevens.
- Ook kunnen logo's van beroepsverenigingen waar de zorgaanbieder lid van is worden toegevoegd.
- Ondanks dat de factuur enkelzijdig is kunnen optionele gegevens zoals betalingsvoorwaarden en uitleg op de andere zijde geplaatst worden.

Afhankelijk of ze bij een blok horen en bij welk blok ze horen worden ze daar logisch bijgevoegd.

2.3 Gegevens-elementen

Een aantal zorgverzekeraars scannen de nota's en transformeren deze automatisch naar een EI-bericht. Bij de gegevens-elementen is daarom aangegeven met welke gegevens-elementen uit de EI-standaard deze overeenkomen.

nr	Naam	Rubriek EI-standaard	Verplicht	Gebruik
1. Declarantgegevens				
a.	Naam zorgaanbieder		nee	Verplicht als niet is uitbesteed aan servicebureau
b.	Naam praktijk/instelling		ja	
c.	Straat en huisnummer		ja	
d.	Postcode en plaatsnaam		ja	
e.	Telefoonnummer		nee	Verplicht als niet is uitbesteed aan servicebureau
f.	IBAN/Bankrekening		nee	Verplicht als niet is uitbesteed aan servicebureau
g.	AGB Zorgaanbieder	0110	ja	12345678 zonder scheidingsteken
h.	AGB Praktijk / instelling	0111 of 0112	ja	12345678 zonder scheidingsteken
i.	Naam servicebureau		nee	Verplicht als is uitbesteed aan servicebureau
j.	Straat en huisnummer of postbusnummer		nee	Verplicht als is uitbesteed aan servicebureau
k.	Postcode en plaatsnaam		nee	Verplicht als is uitbesteed aan servicebureau
l.	Telefoonnummer		nee	Verplicht als is uitbesteed aan servicebureau
m.	IBAN/Bankrekening		nee	Verplicht als is uitbesteed aan servicebureau
n.	AGB Servicebureau	0109	nee	12345678 zonder scheidingsteken als is uitbesteed aan servicebureau
2. Geadresseerde				
a.	Naam geadresseerde		ja	
b.	Straat en huisnummer		ja	
c.	Postcode en plaatsnaam		ja	
3. Factuurgegevens				
a.	Factuurnummer	0116	ja	Maximaal 12 tekens
b.	Factuurdatum	0117	ja	dd-mm-jjjj
4. Verzekerde				
a.	Naam verzekerde	0215 + 0211 + 0210	ja	
b.	Geboortedatum verzekerde	0207	ja	dd-mm-jjjj
c.	BSN- of Verzekerdennummer	0203 of 0205	ja	Indien geen BSN-nummer dan Verzekerdennummer BSN-nummer opvullen met nullen.
d.	UZOVI-nummer	0204	ja	
e.	Naam zorgverzekeraar		ja	Is labelnaam
5. Declaratiegegevens				
a.	Datum prestatie	0409	ja	dd-mm-jjjj
b.	Prestatiecode	0410 + 0411	ja	Combinatie prestatiecodelijst / prestatiecode
c.	Omschrijving		ja	Kan over meerdere regels verspreid worden
d.	Eenheid	0412	ja	Afleveringseenheid

nr	Naam	Rubriek	Verplicht	Gebruik
EI-standaard				
e.	Specialisme voorschrijver	0417	ja	
f.	Zorgtrajectnummer	0421	ja	Verplicht, tenzij het niet beschikbaar kan zijn
g.	Indicatie duur geneesmiddel	0422	ja	Verplicht, tenzij er sprake is van privacyverklaring
h.	Indicatie privacyverklaring	0423	ja	
i.	Soort	0424	ja	Code soort duur geneesmiddel
j.	Instelling	0414	ja	12345678 zonder scheidingstekens
k.	Aantal	0413	ja	Aantal uitgevoerde prestaties in duizendste eenheden, met komma voor de duizendsten. Geen voorloopnullen.
l.	Bedrag (€)	0432	ja	99999999,99 te betalen nettobedrag inclusief BTW en korting.
6. Totaalbedrag				
a.	Te voldoen	9907	ja	9999999999,99
7. Optionele gegevens				
Voorbeelden van optionele gegevens op de restitutenota				
a.	KvK-nummer praktijk			
b.	URL praktijk			
c.	KvK-nummer servicebureau			
d.	URL servicebureau			
e.	KIX-code			
f.	Debiteurnummer			
g.	Totaalbedrag prestatie			
h.	Te betalen voor of betaaltermijn			
i.	Betalingsvoorwaarden			
j.	Kortingen			
k.	iDEAL QR-code			
l.	Logo's van beroepsverenigingen			
8. Voettekst elke blz.				
a.	Blz. van blz.		ja	Onderaan elke pagina vermelden

2.4 Kortingen

In de restitutenota wordt op 3 verschillende plaatsen gesproken over kortingen:

1. In het element 'Bedrag (€)' van het blok 'Declaratiegegevens'
2. In het blok 'Totaalbedrag'
3. In het blok 'Optionele gegevens'

Voor de verwerking van de nota en de bepaling van wat er wel of niet wordt vergoed door de zorgverzekeraar, zijn alleen punt 1 en 2 van belang:

- Het 'Bedrag (€)' betreft het te betalen nettobedrag van een declaratieregul, inclusief btw en korting en staat gelijk aan het element 'Declaratiebedrag (incl. btw)' uit de declaratiestandaard.
- Het 'Totaalbedrag' betreft het totaal van de bedragen uit de declaratieregels en moet de verzekerde in zijn geheel voldoen aan de declarant. Dit totaalbedrag is inclusief korting en btw en is vergelijkbaar met het element 'Totaalbedrag' uit het declaratiesluitrecord van een EI-bestand.

De 'Optionele gegevens', waaronder optioneel gegeven kortingen, worden niet door de zorgverzekeraars verwerkt en maken dus geen deel uit van het declaratieproces. Dit zijn gegevens die voor de verzekerde van belang zijn.

3. Functionele standaard restnota generiek

Wanneer de declaratie al ingediend is bij de zorgverzekeraar en niet (geheel) is vergoed, wordt er een restnota naar de verzekerde gestuurd. Hoewel het niet de bedoeling is dat de verzekerde de restnota naar de zorgverzekeraar stuurt, wordt bij voorkomende gevallen de restnota door de zorgverzekeraar afgewezen omdat deze die niet (meer) voor vergoeding in aanmerking komt.

Ervan uitgaande dat de restnota dezelfde lay-out als de restitutenota heeft zijn voor de restnota twee eisen geformuleerd:

De eis voor de restnota is gericht op herkenning van de restnota door de zorgverzekeraar zodat de verzekerde automatisch een bericht van afwijzing voor de restnota kan ontvangen en de administratieve last voor de zorgverzekeraar zo beperkt mogelijk is.

- De restnota wordt herkend aan de hand van een herkenbaar stop- of uitroepteken. Hieronder staan de voorbeelden:



Deze nota is al ingediend bij uw zorgverzekeraar

of



Deze nota is al ingediend bij uw zorgverzekeraar

De kleur van de tekens is dusdanig dat het contrast tussen teken en achtergrond optimaal is, een zwart-wit teken voldoet hiermee ook.

- Bovenstaande wordt op de restnota bij de factuurgegevens geplaatst.

Ook wordt op de restnota het door de zorgverzekeraar vergoede bedrag aangegeven.

4. Technische standaard restitutie- en restnota generiek

4.1 Leesbaarheid

Om de leesbaarheid ten bate van de scan zoveel mogelijk te bevorderen is er een aantal aandachtspunten waaraan de restitutenota moet voldoen:

- De gedefinieerde blokstructuren zijn duidelijk herkenbaar op de nota.
- Het contrast tussen tekst en achtergrond is optimaal met donkere tekst en witte achtergrond. Er zijn geen storende achtergronden en storende lijnen op de nota.
- Logo's staan nooit door of achter gegevensblokken omdat deze de herkenning ernstig verstoren.
- Logo's zijn slecht herkenbaar en kunnen als zodanig niet verwerkt worden, alleen de tekst bij het logo kan verwerkt worden.
- Er worden gangbare office fonts zoals Courier, Times New Roman, Arial gebruikt. De grootte is tenminste 9- en bij voorkeur 10- en 12-punts. De fonts mogen niet cursief zijn, met uitzondering van de optionele gegevens.
- Wanneer de nota op papier wordt afgedrukt is de minimale resolutie van de printer 300 dpi.

4.2 Digitale aanlevering

Restitutenota's kunnen ook digitaal worden aangeleverd via verschillende media. Wanneer de restitutenota digitaal aan de verzekerde/zorgverzekeraar wordt geleverd heeft deze de volgende kenmerken:

- Het bestandstype van het document is PDF.
- Voor het gebruik van de versie wordt rekening gehouden met de compatibiliteit van de versie. Momenteel zijn versies PDF 1.3 t/m 1.7 op de markt. Wanneer alle gebruikers het document kunnen gebruiken en afdrucken zijn nu PDF 1.4 of 1.5 gangbaar. In de toekomst liggen deze versies hoger.
- Het PDF-bestand bevat tekst en opmaak en is daardoor op woorden te doorzoeken.
- Metadata geven informatie over het PDF-document, deze zijn herkenbaar als 'eigenschappen' van een PDF-document. Naast de voorgedefinieerde eigenschappen is het mogelijk eigen eigenschappen aan de PDF toe te voegen, deze is ongelimiteerd¹. Het toevoegen van eigenschappen via PDF printerdrivers of Adobe Reader is niet mogelijk, wel vanuit de oorspronkelijke bron, Acrobat Standard of een geautomatiseerde toepassing. Het toevoegen van metadata aan een PDF is nu niet vastgelegd in deze standaard.

De digitale aanlevering van restitutenota's door verzekerde aan de zorgverzekeraar is buiten beschouwing van dit document.

¹ De wens bestaat bij zorgverzekeraars om de metadata te vullen met additionele informatie ten bate van een efficiëntere verwerking van de restitutenota. Er loopt een traject om een dataset te definiëren die in de metadata kan worden opgenomen.

5. Voorbeelden restitutie- en restnota Declaratie dure geneesmiddelen

In de volgende paragrafen zijn lay-outs toegevoegd die als voorbeeld dienen. Hier is ook beschreven welke velden wel/niet verplicht zijn en welke velden overeenkomen met de gegevens-elementen uit de EI-standaard.

Er zijn voorbeelden gedefinieerd voor:

- Restitutenota
- Restnota

Binnen de voorbeelden van de restitutenota zijn in het declaratieblok niet waarheidsgetrouwe invullingen gemaakt.

Alle voorbeelden kennen de volgende legenda:

legenda

<verplicht>

<optioneel>

<verplicht indien niet uitbesteed via servicebureau>

(nnnn) komt overeen met volgnummer gegevens-element EI-standaard

5.1 Voorbeeld lay-out restitutenota



1

<naam zorgaanbieder>
 <naam praktijk/instelling>
 <straat> <huisnummer>
 <postcode> <plaatsnaam>
 Telefoonnummer <telefoonnummer>
 IBAN/Bankrekening <rekeningnummer>
 AGB <AGB-declarant (0110)> <AGB-praktijk (0111) of instelling (0112)>

Indien via servicebureau

<naam servicebureau>
 <straat> <huisnr> **of** Postbus <postbusnummer>
 <postcode> <plaatsnaam>
 Telefoonnummer <telefoonnummer>
 IBAN/Bankrekening <rekeningnummer>
 AGB <AGB-servicebureau (0109)>

KvK <kvk-nummer>
 <url praktijk>

7

KvK <kvk-nummer>
 Fax <faxnummer servicebureau>
 <url servicebureau>

2

<naam geadresseerde>
 <straat> <huisnummer>
 <postcode> <PLAATSNAAM>

7

Betreft patiënt

<naam verzekerde (0215 0211 0210)> (<dd-mm-jjjj (0207)>) **4**
 BSN <BSN-nummer (0203)> **of** Verzekerde <Verz.nummer (0205)>
 <UZOVI (0204)> <naam zorgverzekeraar>

3

Factuur

Factuurnummer <Factuurnummer declarant (0116)>
 Factuurdatum <dd-mm-jjjj (0117)>

7

Debiteurnummer <debiteurnummer>
 Te betalen voor <dd-mm-jjjj>

Declaratiegegevens

Datum	Prestatiecode	Zorgtrajectnr.	PrivVerkl	Indicatie	Instelling	Soort	Aantal	Eenheid	Bedrag (€)
<dd-mm-jjjj> (0409)	<prestatiecode> (0410)-(0411)	<zorgtraject> (0421)	<privVerkl> (0423)	<indicatie> (0422)	<instelling> (0414)	<soort> (0424)	<nnnnnn,nnn ..> (0413 0412)		<99999999,99> (0433)
Prestatie-omschrijving:		<omschrijving prestatie>							
Voorschrijverspecialisme:		<specialisme voorschrijver (0417)>							
05-08-2016	001-00000123456789	Zorgtraj-012345	3	987654321	06123456	01	113,000	ML	106000,00
Prestatie-omschrijving:		Medicine Inc Levodopa/carbidopa intestinale gel							
Voorschrijverspecialisme:		0318							
05-08-2016	001-00000123456888	Zorgtraj-012345	3	922254327	06123456	01	3,750	MG	53000,00
Prestatie-omschrijving:		Leuproreline							
Voorschrijverspecialisme:		0306							

5

6

Door u te voldoen € <9999999999,99>
 (9909)

Door u te voldoen € 159000,00

blz. <9> van <9>

8

5.2 Voorbeeld lay-out restnota



Indien via servicebureau

<naam zorgaanbieder> **1**
 <naam praktijk/instelling>
 <straat> <huisnummer>
 <postcode> <plaatsnaam>
 Telefoonnummer <telefoonnummer>
 IBAN/Bankrekening <rekeningnummer>
 AGB <AGB-declarant (0110)> <AGB-praktijk (0111) of instelling (0112)>

KvK <kvk-nummer> **7**
 <url praktijk>

<naam geadresseerde> **2**
 <straat> <huisnummer>
 <postcode> <PLAATSNAAM>

 **7**

Betreft patiënt
 <naam verzekerde (0215 0211 0210)> (<dd-mm-jjjj (0207)>) **4**
 BSN <BSN-nummer (0203)> of Verzekerde <Verz.nummer (0205)>
 <UZOVI (0204)> <naam zorgverzekeraar>

 Deze nota is al ingediend bij uw zorgverzekeraar

Factuur **3**
 Factuurnummer <Factuurnummer declarant (0116)>
 Factuurdatum <dd-mm-jjjj (0117)>

Debiteurnummer <debiteurnummer> **7**
 Te betalen voor <dd-mm-jjjj>

Declaratiegegevens

Datum	Prestatiecode	Zorgtrajectnr.	PrivVerkl	Indicatie	Instelling	Soort	Aantal	Eenheid	Bedrag (€)
<dd-mm-jjjj> (0409)	<prestatiecode> (0410)-(0411)	<zorgtraject> (0421)	<privVerkl> (0423)	<indicatie> (0422)	<instelling> (0414)	<soort> (0424)	<nnnnnn,nnn ..> (0413 0412)		<99999999,99> (0433)
Prestatie-omschrijving:		<omschrijving prestatie>							
Voorschrijverspecialisme:		<specialisme voorschrijver (0417)>							
05-08-2016	001-00000123456789	Zorgtraj-012345	3	987654321	06123456	01	113,000	ML	106000,00
Prestatie-omschrijving:		Medicine Inc Levodopa/carbidopa intestinale gel							
Voorschrijverspecialisme:		0318							
05-08-2016	001-00000123456888	Zorgtraj-012345	3	922254327	06123456	01	3,750	MG	53000,00
Prestatie-omschrijving:		Leuproreline							
Voorschrijverspecialisme:		0306							

5

6 Door u te voldoen € <9999999999,99>
 (9909)
 Door u te voldoen € 159000,00

6. Bijlagen

6.1 Mutatieoverzicht

Voor toekomstig gebruik van (sub)versies en uitgaven.

Tabel 6-1 Mutatieoverzicht bij deze uitgave

Datum	RfC# / CorrID	Documentdeel	Aard wijziging
23-4-2021	S20043	Paragraaf 2.4 Kortingen	Paragraaf nieuw toegevoegd
23-4-2021	S20041	Par 2.1, 2.2 en 2.3	Het woord 'acceptgiro' is vervangen door 'iDEAL QR-code' en de acceptgiro's zijn verwijderd uit de invulvoorbeelden