

Externe integratie

Institution Repository

VZ835

Berichtspecificatie [BER]

Versie EI-standaard	1.1
Versie datum	20-12-2019
Uitgave document	1
Uitgave datum:	20-12-2019
Kenmerk:	VZ835v1.1_BERu1.pdf

Adres- en contactgegevens

Correspondentie-adres

Vektis
Postbus 703
3700 AS ZEIST

Bezoekadres

Vektis
Sparrenheuvel 18
3708 JE ZEIST

Telefoon: 030 - 8008 300

Helpdesk: standaardisatie@vektis.nl

Website: www.vektis.nl

Informatie over standaarden: www.vektis.nl/streams/standaardisatie

De inhoud van deze publicatie is met de grootste zorgvuldigheid samengesteld. Wanneer er desondanks onjuistheden in mochten voorkomen, aanvaardt Vektis daarvoor geen aansprakelijkheid. Ook aanvaardt Vektis geen aansprakelijkheid voor enige directe of indirecte schade die zou kunnen ontstaan door het gebruik van de hierin aangeboden informatie.

Informatie uit deze documentatie mag je overnemen mits je daarbij de bron vermeldt.

Vektis, Zeist

Revisiehistorie EI-standaard

Versie EI-standaard	Uitgave document	Aard/reden wijzigingen	Datum uitgave
1.1	1	Eerste uitgave voor subversie 1.1	20-12-2019
1.0	1	Eerste uitgave voor subversie 1.0	19-06-2019

Doelgroepen:

- Zorgverzekeraars
- Orgaan van de woonplaats (CZ)
- Orgaan van de verblijfplaats (ZK)
- CAK
- VECOZO

Beheer EI-standaard

De EI-standaarden worden functioneel beheerd door het CAK.
Het technisch beheer wordt uitgevoerd door Vektis.

Dit document is tot stand gekomen in opdracht van ZN.

De EI-standaard is opgesteld in afstemming met Zorgverzekeraars, het CAK, VECOZO en Vektis.

Voorwoord

Dit document betreft de berichtspecificatie Externe integratie Institution Repository, 20-12-2019, VZ835 versie 1.1 (uitgave 1).

Het document verschijnt tezamen met de documenten:

- Externe integratie Institution Repository VZ835, standaardbeschrijving [STB];
- Externe integratie Institution Repository VZ835, invulinstructie [INV];
- VZ835v1.1_XSDu1.zip; EESSI XML schema definition: SYN001ZV-4.1.XSD, xmldsig-core-schema.xsd.

Dit document bevat de beschrijving van de gedetailleerde berichtspecificaties voor het elektronisch uitwisselen van gegevens in het kader van Institution Repository. Voor de beschrijving van het communicatieproces wordt verwezen naar de meest recente uitgave van de standaardbeschrijving VZ835v1.0_STBu[n].pdf.

De externe-integratievorm die wordt toegepast is de gestructureerde gegevensuitwisseling met behulp van XML.

Inhoudsopgave

1	Berichtstructuur Institution Repository	6
1.1	Bericht	6
1.2	Klassendiagram	6
1.3	Referenties in de berichtstructuur	6
2	Elementen Institution Repository	8
2.1	Inleiding	8
2.2	Versie	9
2.3	Instituut	9
2.4	Relatie	10
2.5	PostAdres	11
2.6	Contactgegevens	12
2.7	Bevoegdheid	12
3	Vertaaltabel klassen, elementen	14
4	Enumeraties Institution Repository	16
4.1	CountryCode	16
4.2	BUCType	17
4.3	ApplicationRole	20
4.4	Relation	20
5	Bijlagen	21
5.1	Mutatieoverzicht	21

1 Berichtstructuur Institution Repository

1.1 Bericht

Eén Institution Repository bericht bevat:

- een identificatieaanlevering door middel van een versie (geen header);
- alle bij elkaar behorende gegevens voor aanlevering van één of meer Instytuten van het CAK naar een Zorgverzekeraar/Orgaan van de Woonplaats/Orgaan van de Verblijfplaats.

1.2 Klassendiagram

Figuur 1.1 Klassendiagram Institution Repository

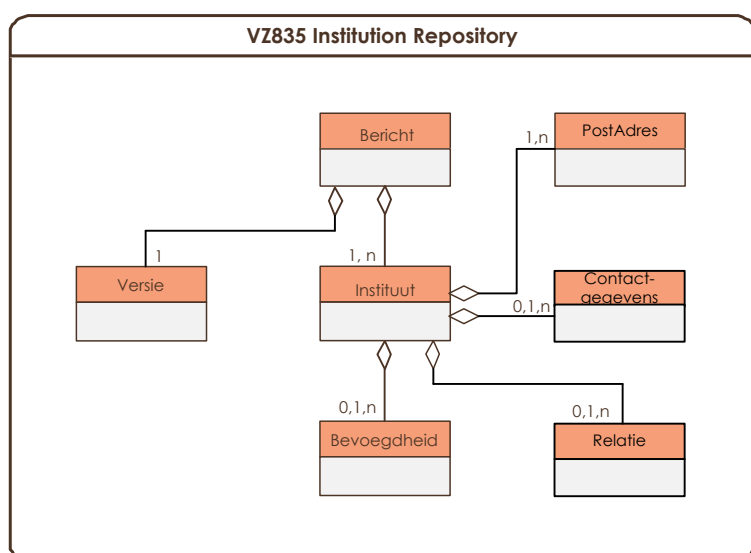

Het VZ835 Institution Repository bericht bestaat altijd uit één versie en één of meer Instytut klasse(n). Een Instytut bevat altijd één of meer PostAdres klasse(n), geen, één, of meer Contactgegevens klasse(n), geen, één of meer Relatie klasse(n) en geen, één of meer Bevoegdheid klasse(n).

1.3 Referenties in de berichtstructuur

Een referentie is een verwijzing naar informatie ter ondersteuning van een bericht. Naar deze informatie wordt gerefereerd d.m.v. koppelingen (identificaties) met de referentiegegevens. Via het toekennen van een identificatie (zoals BSN) worden elementen en objecten geïdentificeerd.

In een XSD (basisschema en/of bericht) worden referenties op verschillende wijzen benoemd:

- Als externe bron via een url, bijvoorbeeld Retourcode

```
<xs:appinfo
```

```
source="http://ei.vektis.nl/WespCodelijstenDetail.aspx?Co_Ge_Code=COD954&Co_Or_Code=VEKT"/>
```

- Als statische lijsten en berichtspecifieke codes binnen een codelijst (<code list entry>).

2 Elementen Institution Repository

2.1 Inleiding

In dit hoofdstuk is de berichtstructuur VZ835 en de daarin voorkomende elementen weergegeven.

De namen van de klassen en elementen zijn in het Nederlands beschreven. In de XSD zijn de tagnamen van de klassen en elementen in het Engels beschreven. In hoofdstuk 3 is een vertaaltabel Nederlands - Engels opgenomen.

Legenda

In deze legenda volgt een uitleg over hoe de in de kolommen "voorkomen" en "toelichting" weergegeven informatie gezien moet worden in relatie tot het wel of niet vullen van een (samengesteld) element.

Kolom DataType:

- DateTime: een Datumveld altijd vullen als EEJJ-MM-DDT00:00:00 (zonder milliseconden en tijdzone informatie).
- Boolean: datatype, een Ja/Nee veld, waarbij false = Nee en true = Ja.
- Multilanguage Field: een element waarbinnen een lijst met 1 of meer vertalingen is opgenomen.

Kolom Voorkomen:

In de kolom voorkomen staat het voorkomen van een (samengesteld) element.

- Als voorkomen is 1, dan moet de klasse, het (samengesteld) element, altijd voorkomen.
- Als voorkomen is 0 of 1, dan kan een conditie bepalen of de klasse, het (samengesteld) element, voorkomt.

Kolom Toelichting:

- Hier wordt een toelichting gegeven over het (samengesteld) element.
- De Conditie (CD) of Constraint (CS) voor het (samengesteld) element.

2.2 Versie

Element	DataType	Voorkomen	Toelichting
Versie	String Max 9 posities	1 maal	Uniek nummer als identificatie van een IR xml-bericht. <u>Toelichting</u> Het nummer wijzigt als de inhoud van een IR xml-bericht wijzigt. <u>Bron</u> EESSI

2.3 Instituut

Element	DataType	SI	Voorkomen	Toelichting
CodeOrgaan	String Min 7 posities Max 13 posities	S	1 maal	Unieke identificatie van een instituut.
cLDId	String Max 21 posities		1 maal	CodeListDatabase-ID
Landcode	String Max 2 posities		1 maal	Landcode. <u>Invulinstructie</u> Codelijst volgens ISO 3166-1 alpha 2, Zie par 4.1 <u>Bron</u> EU/EFTA
OpenbaarInstituutJ/N	Integer 1 positie		1 maal	Indicatie of instituut openbaar is.
VerbindingsOrgaanJ/N	Integer 1 positie		1 maal	Indicatie of instituut een verbindingsorgaan is.
<u>Relatie</u>	Klasse		0, 1 of meer maal	
NaamOrgaan	Samengesteld MultiLanguage Field		1 maal	Volledige na(a)men van het instituut, in meerdere talen.
Vertaling	Samengesteld		1 of meer maal	Een vertaling.

Element	DataType	SI	Voorkomen	Toelichting
Taalcode	String Max 16 posities		0 of 1 maal	Code van taal herkomst. <u>Invulinstructie</u> Codelijst volgens ISO 639-1 alpha 2.
Tekst	String Max 256 posities		0 of 1 maal	Waarde in de betreffende taal.
Geldigheidsperiode	Samengesteld		1 maal	Geldigheid van instituut.
Startdatum/tijd	DateTime		0 of 1 maal	Startdatum en tijdstip.
Einddatum/tijd	DateTime		0 of 1 maal	Einddatum en tijdstip.
<u>PostAdres</u>	Klasse		1 of meer maal	
<u>Contactgegevens</u>	Klasse		0, 1 of meer maal	
<u>Bevoegdheid</u>	Klasse		0, 1 of meer maal	

2.4 Relatie

Element	DataType	SL	Voorkomen	Toelichting
OrganIdentificatie	Samengesteld	S	1 maal	Kenmerken van een instituut.
CodeOrgan	String Min 7 posities Max 13 posities		1 maal	Identificatie van een instituut.
Landcode	String Max 2 posities		1 maal	Landcode. <u>Invulinstructie</u> Codelijst volgens ISO 3166-1 alpha 2, Zie par 4.1 <u>Bron</u> EU/EFTA
Relatiecode	String Max 2 posities		1 maal	De rol die een instituut met een ander instituut heeft. <u>Invulinstructie</u> Codelijst relation,

Element	DataType	SL	Voorkomen	Toelichting
				Zie par 4.4 . <u>Bron</u> EESSI

2.5 PostAdres

Element	DataType	SL	Voorkomen	Toelichting
Postcode	String Max 10 posities	\$	0 of 1 maal	Postcode van het instituut.
BezoekAdresJ/N	Boolean		1 maal	Als opgegeven adres ook een bezoekadres is.
Straatnaam	Samengesteld MultiLanguage Field		0 of 1 maal	Straatnaam, huisnummer, et cetera van het instituut.
Vertaling	Samengesteld		0 of 1 maal	Een vertaling.
Taalcode	String Max 16 posities		0 of 1 maal	Code van taal herkomst. <u>Invulinstructie</u> Taalcode verplicht vullen. Codelijst volgens ISO 639-1 alpha 2.
Tekst	String Max 256 posities		0 of 1 maal	Waarde in de betreffende taal. <u>Invulinstructie</u> Tekst verplicht vullen.
Plaatsnaam	Samengesteld MultiLanguage Field		0 of 1 maal	Plaatsnaam van het instituut.
Vertaling	Samengesteld		0 of 1 maal	Een vertaling.
Taalcode	String Max 16 posities		0 of 1 maal	Code van taal herkomst. <u>Invulinstructie</u> Taalcode verplicht vullen. Codelijst volgens ISO 639-1 alpha 2.
Tekst	String Max 256 posities		0 of 1 maal	Waarde in de betreffende taal. <u>Invulinstructie</u> Tekst verplicht vullen.

2.6 Contactgegevens

Element	DataType	Voorkomen	Toelichting
URL	String	S 0, 1 of meer maal	Lijst met adressen van publieke websites van het instituut.
EmailAdres	String	0, 1 of meer maal	Lijst met emailadressen van het instituut.
Faxnummer	String	0, 1 of meer maal	Lijst met faxnummers van het instituut.
Telefoonnummer	String	0, 1 of meer maal	Lijst met telefoonnummers van het instituut.

2.7 Bevoegdheid

Element	DataType	SL	Voorkomen	Toelichting
Bevoegdheidscode	String	S	1 maal	Unieke identificatie van een bevoegdheid.
ApplicatieRol	String Max 16 posities		1 maal	De rol die een instituut voor een BUC kan hebben. <u>Invulinstruction</u> Codelijst ApplicationRole Zie par 4.3 <u>Bron</u> EESSI
Geldigheidsperiode	Samengesteld		1 maal	Geldigheid van de bevoegdheid.
Startdatum/tijd	DateTime		0 of 1 maal	Startdatum en tijdstip. <u>Invulinstructie</u> Startdatum/tijd verplicht vullen.
Einddatum/tijd	DateTime		0 of 1 maal	Einddatum en tijdstip.
BusinessUseCaseType	String Max 16 posities		1 maal	BUC type voor de bevoegdheid. <u>Invulinstruction</u> Codelijst BUCType Zie par 4.2

Element	DataType	SL	Voorkomen	Toelichting
				<u>Bron</u> EESSI
EESSIGereedJ/N	Boolean		1 maal	Is gereed voor uitwisseling via EESSI netwerk.

3 Vertaaltabel klassen, elementen

Tabel 3.1 Vertaaltabel klassen en elementen Nederlands – Engels.

Klasse/Element NL	Klasse/Element EN	Toelichting
Versie	Version	
Instituut	Institution	
CodeOrgaan	OfficialId	Conform VZ805
cLDId	cLDId	
Landcode	CountryCode	
OpenbaarInstituutJ/N	IsPublicIndicator	
VerbindingsOrgaanJ/N	IsLiaisonBodyIndicator	
NaamOrgaan	Name	Conform VZ805
Vertaling	Translation	
Taalcode	LanguageCode	
Tekst	Text	
Geldigheidsperiode	ValidityPeriod	
Startdatum/tijd	Start	
Einddatum/tijd	End	
PostAdres	PostalAddress	
Postcode	Zipcode	
BezoekAdresJ/N	IsVisitorAddress	
Straatnaam	Street	
Vertaling	Translation	
Taalcode	LanguageCode	
Tekst	Text	
Plaatsnaam	Town	
Vertaling	Translation	
Taalcode	LanguageCode	
Tekst	Text	
Contactgegevens	ContactInfo	
URL	uRL	
EmailAdres	emailAddress	
Telefoonnummer	phoneNumber	
Faxnummer	faxNumber	
Relatie	Relation	
OrgaanIdentificatie	InstitutionIdentification	
CodeOrgaan	OfficialID	
Landcode	CountryCode	
Relatiecode	Relation	
Bevoegdheid	Competence	
Bevoegdheidscode	Id	
ApplicatieRol	ApplicationRole	
Geldigheidsperiode	ValidityPeriod	

Startdatum/tijd	Start	
Einddatum/tijd	End	
BusinessUseCaseType	BUCType	
EESIGereedJ/N	isEESIReady	

4 Enumeraties Institution Repository

Een aantal elementen moet voldoen aan het waardebereik binnen een codelijst. Deze worden in de XSD als een enumeratie van een element opgenomen. In onderstaande paragrafen zijn de enumeraties voor het basisschema opgenomen.

4.1 CountryCode

De CountryCode, die gevuld wordt in de Institution Repository.

Code	Omschrijving
AT	Austria
BE	Belgium
BG	Bulgaria
HR	Croatia
CH	Switzerland
CY	Cyprus
CZ	Czech Republic
DK	Denmark
EE	Estonia
FI	Finland
FR	France
DE	Germany
EL*	Greece
HU	Hungary
IE	Ireland
IS	Iceland
IT	Italy
LI	Liechtenstein
LU	Luxembourg
LT	Lithuania
LV	Latvia
MT	Malta
NL	Netherlands
NO	Norway
PL	Poland
PT	Portugal
RO	Romania
SK	Slovakia
SI	Slovenia
ES	Spain
SE	Sweden
UK**	United Kingdom

* Let op: wijkt af van ISO 3166-1 alpha 2 (GR)

** Let op: wijkt af van ISO 3166-1 alpha 2 (GB)

4.2 BUType

De BUType, die gevuld worden in de Institution Repository.

Code	Omschrijving
AW_BUC_01a	Certification right benefit in Kind – Member of stay/residence request confirmation of rights
AW_BUC_01b	Certification of the right for benefits in kind - Competent Member State sends the certification
AW_BUC_02	Cancellation Certification right benefit in Kind
AW_BUC_03	Establishing the Reimbursement rates
AW_BUC_04a	Authorisation to receive scheduled treatment in a member state other than the Competent Member State and the Member State of Residence
AW_BUC_04b	Information about supplement scheduled treatment
AW_BUC_04c	Information about granting of authorisation to receive scheduled urgent vitally necessary treatment by the institution in the Member State of residence on behalf of the Competent Institution
AW_BUC_05	Claim for Reimbursement of Benefit in Kind
AW_BUC_06a	Application for cash benefits in respect of accident at work and occupational disease
AW_BUC_06b	Information on payment or not of cash benefits in respect of accident at work and occupational disease
AW_BUC_06c	Information on end of incapacity for work in respect of accident at work and occupational disease
AW_BUC_07a	Notification of medical certificate for AWOD benefits
AW_BUC_07b	Appointment of a person for the purpose of performing an inquiry - accident while travelling to or from work
AW_BUC_07c	Benefits - Detailed report
AW_BUC_07d	Decision setting the date for the recovery or stabilization of injuries / concerning granting of a pension
AW_BUC_08	Contestation of the application of the legislation related to accidents at work or occupational diseases
AW_BUC_09a	Forwarding of Declaration or Notification of Occupational Disease
AW_BUC_09b	Notification that Conditions are not Fulfilled and Forwarding of Declaration of Notification of Occupational Disease
AW_BUC_10a	Exchange of information between institutions in the event of an appeal against rejection of benefits due to occupational disease
AW_BUC_10b	Advance payments in the event of an appeal against rejection of benefits due to occupational disease
AW_BUC_11	Aggravation of an occupational disease
AW_BUC_12	Information about the degree of incapacity for work
AW_BUC_13	Forward a Claim for AWOD pensions or supplementary allowances to Competent Member State
AW_BUC_14	Cost of Transport
AW_BUC_15	Claim Interest or late payment

AW_BUC_23	Identification of Overpayment
FB_BUC_01	Determining Competences
FB_BUC_02	Discharges of Benefits
FB_BUC_03	Family Benefits for orphans
FB_BUC_04	Information about payment regarding priority right
H_BUC_01	Ad-hoc Exchange of Information
H_BUC_02a	Determine Residence, Request for information
H_BUC_02b	Determine Residence, Disagreement procedure
H_BUC_02c	Determine Residence, Notification on Residence
H_BUC_03a	Change of Legislation Applicable, Notification
H_BUC_03b	Change of Legislation Applicable , Request for information
H_BUC_04	Reimbursement of Administrative Check or Medical Costs
H_BUC_05	Exchange of PIN
H_BUC_06	Transmission of Claim/Document/Information
H_BUC_07	Notification of Death
H_BUC_08	Request for Medical Report
H_BUC_09	Notification of Medical Report
H_BUC_10	Request for Administrative Check
LA_BUC_01	Exceptions
LA_BUC_02	Determination of legislation applicable
LA_BUC_03	Notification of relevant information
LA_BUC_04	Notification of posting
LA_BUC_05	Notification of applicable legislation
LA_BUC_06	Request for more information
M_BUC_01	Claim for Death Grant
M_BUC_02	Claim for Pre-Retirement Benefit
M_BUC_03a	Exchange of information concerning the amount of income for special non-contributory cash benefits
M_BUC_03b	Exchange of information concerning periods of employment / self-employment/ employment / residence for special non-contributory cash benefits
P_BUC_01	Old-Age Pension Claim
P_BUC_02	Survivors Pension Claim
P_BUC_03	Invalidity Pension Claim
P_BUC_04	Request for Child Raising Periods Information
P_BUC_05	Ad-hoc Request for Pension Information
P_BUC_06	Notification of Pension Information
P_BUC_07	Request for Pension Amount to Determine Supplements
P_BUC_08	Information on Pension Amount to award a Pension Supplement
P_BUC_09	Change in Personal Circumstances
P_BUC_10	Transitional cases
R_BUC_01	Offsetting of overpayments from Benefits
R_BUC_02	Offsetting of overpayments from Arrears
R_BUC_03	Offsetting of provisionally paid benefits
R_BUC_04	Offsetting of provisionally paid contributions

R_BUC_05	Request for Additional Information
R_BUC_06	Request for Notification under Art 77
R_BUC_07	Request for Recovery
S_BUC_01	Entitlement - Residence outside Competent Member State without PD
S_BUC_01a	Entitlement - Residence outside Competent Member State without PD - Request by Competent State
S_BUC_02	Entitlement - Residence outside Competent Member State - With PD
S_BUC_03	Cancellation of entitlement document
S_BUC_04	Cancellation of registration
S_BUC_05	Necessary Treatment in Member State of Stay - Request for Entitlement Document
S_BUC_06	Necessary or Scheduled Treatment - Reimbursement Rates
S_BUC_07	Scheduled Treatment - Information on Coverage of Specific Benefit in Kind
S_BUC_08	Scheduled treatment - Request Entitlement Document in Member State of Stay
S_BUC_09	Scheduled treatment - Request extension of authorisation in Member State of Stay
S_BUC_11	Urgent vitally necessary treatment – Request for authorisation in Member State of residence (residence not in competent Member State)
S_BUC_12	Cash Benefits – Application
S_BUC_14	Cash Benefits – Information on Payment
S_BUC_14a	Cash Benefits – Information Related to Cash Benefits in Respect of Incapacity for Work – given by competent institution
S_BUC_14b	Cash Benefits – Information Related to Cash Benefits in Respect of Incapacity for Work – given by institution of place of residence or stay
S_BUC_15	Long-Term Care Cash Benefits - Application
S_BUC_17	Long-term Care Cash Benefits - Information on Payment
S_BUC_17a	Long-term Care Cash Benefits – Change or cancellation
S_BUC_18	Request for entitlement document for Former Frontier Workers
S_BUC_18a	Change or cancellation of entitlement document of a former frontier worker / family member of a former frontier worker
S_BUC_19	Actual Cost Claim– Benefits in Kind
S_BUC_21	Inventory of months - fixed amounts
S_BUC_22	Claim for Interest on late Payment
S_BUC_23	Refund of Overpayment
S_BUC_24	Aggregation of Periods – Insurance Risk Type: Sickness, Paternity and Maternity
UB_BUC_01	Exchange of information to determine a claim for Unemployment Benefits
UB_BUC_02	Export of Unemployment Benefits
UB_BUC_03	Simultaneous registration
UB_BUC_04	Reimbursement of Unemployment Benefits

4.3 ApplicationRole

De ApplicationRole, die gevuld wordt in de Institution Repository.

Code	Omschrijving
CaseOwner	Case Owner
Counterparty	Counterparty
IntelligentRA	Intelligent RA

4.4 Relation

De Relation, die gevuld wordt in de Institution Repository.

Code	Omschrijving
01	Clearing Procedure via
02	Local Office of
03	Parent Institution of
04	Subsidiary of
05	Under Responsibility of
06	Other relationship with
07	Independent Institution

5 Bijlagen

5.1 Mutatieoverzicht

Datum	RfC# / CorriD	Documentdeel	Aard wijziging
20-12-2019		1.2 Klassendiagram	Tekstueel "één contactgegevens" wordt "geen, één of meer contactgegevens" Figuur 1.1 Klassendiagram Toegevoegd: versie Tekst toegevoegd "Een IR bericht bestaat uit één versie"
20-12-2019		2.2 Versie	Paragraaf 2.2 toegevoegd
20-12-2019		2.3 Instituut	Element CLDId Veldnaam gewijzigd, CLDId -> cLDId Toelichting gewijzigd, Acroniem -> CodeListDatabase-ID
20-12-2019		2.3 Instituut	Element cLDId, lengte Max. 16 posities verwijderd
20-12-2019		2.3 Instituut	Voorkomen gewijzigd 1 maal -> 0 of 1 maal Bij: NaamOrgaan <ul style="list-style-type: none"> • Vertaling/Taalcode • Vertaling/Tekst Geldigheidsperiode <ul style="list-style-type: none"> • Startdatum/Tijd
20-12-2019		2.3 Instituut	Element NaamOrgaan/Vertaling/Taalcode, lengte Max. 16 posities verwijderd.
20-12-2019		2.3 Instituut	Element NaamOrgaan/Vertaling/tekst, lengte Max. 256 verwijderd
20-12-2019		2.3 Instituut	Klasse Contactgegevens, voorkomen 1 maal -> 0, 1 of meer maal
20-12-2019		2.4 PostAdres	Volgorde velden gewijzigd: <ul style="list-style-type: none"> • Zipcode • IsVisitorAddress

Datum	RfC# / CorriD	Documentdeel	Aard wijziging
			<ul style="list-style-type: none"> • Street • Town wordt <ul style="list-style-type: none"> • Postcode • BezoekAdresJ/N • Straatnaam • Plaatsnaam
20-12-2019		2.4 PostAdres	Voorkomen gewijzigd 1 maal -> 0 of 1 maal Bij: Postcode Straatnaam Straatnaam/Vertaling Straatnaam/Vertaling/Taalcode Straatnaam/Vertaling/Tekst Plaatsnaam Plaatsnaam/Vertaling Plaatsnaam/Vertaling/Taalcode Plaatsnaam/Vertaling/Tekst
20-12-2019		2.4 PostAdres	Element Postcode, lengte Max 10 posities verwijderd.
20-12-2019		2.4 PostAdres	Element Straatnaam/Vertaling/Taalcode, lengte Max. 16 verwijderd. Element Plaatsnaam/Vertaling/Tekst, lengte Max. 256 verwijderd.
20-12-2019		2.5 Contact-gegevens	Elementen URL, lengte Max 256 posities verwijderd. EmailAdres, lengte Max 100 posities verwijderd. TelefoonNummer, lengte Max 25 posities verwijderd. FaxNummer, lengte Max 25 posities verwijderd.
20-12-2019		2.6 Relatie	Element relatiecode, naam aangepast Relatie -> Relatiecode
20-12-2019		2.7 Bevoegdheid	Element Applicatierol, lengte Max 16 posities verwijderd.

Datum	RfC# / CorRID	Documentdeel	Aard wijziging
20-12-2019		2.7 Bevoegdheid	Voorkomen gewijzigd 1 maal -> 0 of 1 maal Bij: Geldigheidsperiode <ul style="list-style-type: none">• Startdatum/Tijd
20-12-2019		2.7 Bevoegdheid	Element BusinessUseCaseType, lengte Max 16 posities verwijderd.